



Torvegade 74, 6700 Esbjerg

HNK opdræt Aps
v/Niels Erik Kjær
Østermarksvej 5
6760 Ribe

Dato	25. maj 2021
Sagsbehandler	Pia Caspersen
Telefon direkte	76 16 51 41
Sagsid	21/12376

Afgørelse om at kornsilo kan etableres på Østermarksvej 5, 6760 Ribe

Esbjerg Kommune har den 23. april modtaget en anmeldelse om byggeri af en kornsilo på Østermarksvej 5, 6760 Ribe.

Esbjerg Kommune har afgjort, at kornsiloen kan etableres som anmeldt. Afgørelsen er truffet på baggrund af § 10 i Bekendtgørelse om tilladelse og godkendelse m.v. af husdyrbrug (BEK nr. 2256 af 29/12/2020).

Forudsætninger for afgørelsen

Det er en forudsætning:

- At det ansøgte etableres som anmeldt.
- At de to nye fjerkræstalde (som er miljøgodkendt januar 2021) bygges.

Der er nærmere redegjort for de vurderinger, der ligger til grund for afgørelsen i bilag 1: Miljøteknisk beskrivelse og vurdering.

Høring

Det ansøgte har været i partshøring i perioden 5. maj til 20. maj 2021. Der er ikke indkommet bemærkninger til det ansøgte.

Offentliggørelse

Afgørelsen annonceres på Esbjerg Kommunes hjemmeside den 25. maj 2021.

Udnyttelsesfrist

Afgørelser efter § 10 skal udnyttes senest 6 år efter at de er meddelt. Nærværende afgørelse regnes som meddelt d. 25. maj 2021. Med udnyttet menes, at det kan konstateres, at det projekt accepten omfatter er gennemført.

Hvis en del af accepten ikke er udnyttet, bortfalder den del af accepten, som ikke er udnyttet. Udnyttelse anses også her for at foreligge, når de godkendte bygningsmæssige ændringer er gennemført.

Øvrige forhold

Afgørelsen omfatter alene forholdet til Bekendtgørelse af lov om miljøgodkendelse m.v. af husdyrbrug (LBK nr. 520 af 01/05/2019). Øvrige relevante tilladelser og godkendelser skal indhentes særskilt.



Udendørs siloer kræver byggetilladelse efter BR18 kapitel 8. Udover byggetilladelse kan det kræve tilladelse fra Sydvestjysk Brandvæsen. Ved spørgsmål til overstående kan der tages kontakt til hhv. Esbjerg Kommune, Byggeri og Sydvestjysk Brandvæsen.

Klagevejledning

Afgørelsen kan påklages til Miljø- og Fødevarerklagenævnet. Klagefristen udløber den 22. juni 2021.

Klageberettigede er ansøger, Miljøministeren, Styrelsen for Patientsikkerhed, enhver der har en individuel, væsentlig interesse i sagens udfald, samt foreninger og organisationer i det omfang de har klageret.

En klage skal indsendes via Klageportalen. Klageportalen kan findes via forsiden på www.naevneneshus.dk. Klageportalen ligger også på www.borger.dk og www.virk.dk. Man logger sig på med NEM-ID.

Klagen sendes automatisk via Klageportalen til Esbjerg Kommune. En klage er indgivet, når den er tilgængelig for Esbjerg Kommune i Klageportalen.

Miljø- og Fødevarerklagenævnet afviser din klage, hvis du sender den uden om klageportalen, medmindre du er blevet fritaget for brug af klageportalen. Hvis du ønsker at blive fritaget for at bruge klageportalen, skal du sende en begrundet anmodning via mail til Miljø- og Fødevarerklagenævnet. Nævnet afgør herefter, om du kan fritages for at bruge klageportalen.

Når man klager opkræves der et gebyr. Gebyret er 900 kr. for borgere og 1.800 kr. for virksomheder og organisationer. Gebyret betales med betalingskort i Klageportalen og tilbagebetales hvis:

- Klagesagen fører til, at den påklagede afgørelse ændres eller ophæves,
- Klageren får helt eller delvis medhold i klagen, eller
- Klagen afvises som følge af overskredet klagefrist, manglende klageberettigelse eller fordi klagen ikke er omfattet af Miljø- og Fødevarerklagenævnets kompetence.

Afgørelsen kan desuden indbringes til prøvelse hos domstolene inden 6 måneder efter, at afgørelsen er meddelt.

Udnyttelse af anmeldelsen

Ifølge husdyrloven har en klage over anmeldelsen som udgangspunkt ikke opsættende virkning. Det betyder, at anmeldelsen kan udnyttes uanset eventuelle klager, men dette begrænser dog ikke Natur- og Miljøklagenævnets mulighed for at ændre eller ophæve Esbjerg Kommunes afgørelse. Det vil være Natur- og Miljøklagenævnet, som kan oplyse om hvorvidt en klage har opsættende virkning.

Venlig hilsen



Pia Caspersen

Dette brev med bilag er sendt til:

Ansøger og ansøgers konsulent

- HNK opdræt Aps v/Niels Erik Kjær, Østermarksvej 4, 6760 Ribe
- SAGRO, John Tranus Vej 25, 6705 Esbjerg Ø, mail: trj@sagro.dk

Øvrige parter:

Beboer/ejer af Søndermarksvej 11, 6760 Ribe

Byggeri, Esbjerg Kommune

Myndigheder og organisationer

- Styrelsen for patientsikkerhed, Tilsyn og Rådgivning Syd, Nytorv 2, 1. sal, 6600 Kolding, e-mail: sesyd@sst.dk
- Danmarks Fiskeriforening, Nordensvej 3, Taulov, 7000 Fredericia, e-mail: mail@dkfisk.dk
- Ferskvandsfiskeriforeningen for Danmark, v. Niels Barslund, Vormstrupvej 2, 7540 Haderup, nb@ferskvandsfiskeriforeningen.dk
- Arbejderbevægelsens Erhvervsråd, Reventlowsgade 14,1, 1651 Kbh. V, e-mail: ae@ae.dk
- Dansk Ornitologisk Forening, Vesterbrogade 140, 1620 Kbh. V, e-mail: natur@dof.dk samt lokalafdelingen for Sydvestjylland, e-mail: esbjerg@dof.dk
- Danmarks Sportsfiskerforbund, Skyttevej 4, 7182 Bredsten, e-mail: post@sportsfiskerforbundet.dk
- Dansk Fritidsfiskerforbund v/formand Arne Rusbjerg, Engvej 42, 7490 Aulum, teamstr@gmail.com
- Danmarks Naturfredningsforening, lokalafdeling Esbjerg, dnesbjerg-sager@dn.dk
- Rådet for Grøn Omstilling, Kompagnistræde 22, 3. sal, 1208 Kbh. K, e-mail: husdyr@rgo.dk

Bilag 1: Miljøteknisk beskrivelse og vurdering.

HNK opdræt Aps har sendt en anmeldelse ind om etablering af en gastæt silo på Østermarksvej 5, 6760 Ribe.

Kornsiloen bygges syd for de eksisterende gastætte siloer. Placering af det ansøgte i forhold til eksisterende bygninger fremgår af kort 1.

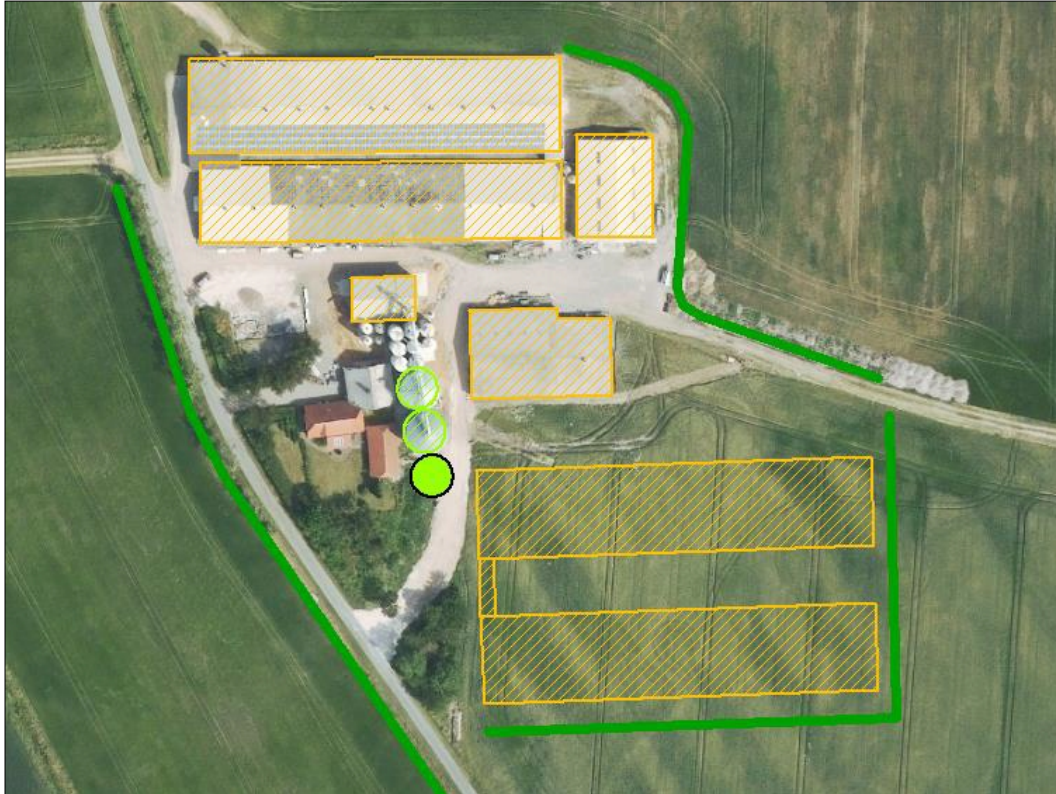

Kort 1: Placering af ny kornsilo, beplantning og nye staldbygninger (som er miljøgodkendt januar 2021).

Siloen med et volumen på ca. 1.371 m³ bliver 11,6 meter i diameter og 14,8 meter høj (hvilket tilnærmelsesvis er det samme, som den eksisterende silo ved siden af). Den ansøgte silo, vil lige som den eksisterende silo, blive opført i galvaniseret stål.

Afstandskrav

Byggeriet af siloen opfylder de generelle afstandskrav jf. nedenstående tabel.

Afstandskrav i § 6 i husdyrbrugloven	Afstandskrav	Afstand
Eksisterende eller fremtidigt byzone- eller sommerhusområde (§ 6, stk. 1, pkt. 1)	Forbudszone	Ca. 3 km
område i landzone, der i lokalplan er udlagt til boligformål, blandet bolig- og erhvervsformål eller til offentlige formål med henblik på beboelse, institutioner, rekreative formål og lign., (§ 6, stk. 1, pkt. 2)	Forbudszone	Ca. 3 km
Byzone, sommerhusområde og lokalplaner i landzone (som ovenstående) (§ 6, stk. 1, pkt. 3)	50 m	Ca. 3 km
Nabobeboelse (§ 6, stk. 1, pkt. 4)	50 m	Ca. 300 m

Krav i anmeldeordningen

De nuværende kornsiloer på ejendommen samt det eksisterende bygningsanlæg er første gang godkendt efter husdyrloven i en §12 godkendelse fra 2013. Sidenhen er der givet et tillæg til denne godkendelse (2018) samt en accept efter anmeldeordningen (maj 2020) til at opføre endnu en kornsilo.

I 2021 er det givet en §16a godkendelse til at opføre to nye hønsstalde og udvide produktionen med 60.000 årshøns. De to nye stalde er endnu ikke etableret. Den nye kornsilo skal dække foderbehovet for de 60.000 høns, der skal være i de nye stalde.

Ansøgers konsulent har redegjort for, at hønsene har et foderbehov på ca. 2.700 tons (beregnet ud fra et foderbehov på 45 kg foder pr. årshøne). Kornet udgør 40 % af foderet, og der er derfor behov for at kunne opbevare ca. 1.080 tons korn.

Kornsiloen har et volumen på 1.371 m³. Der kan opbevares ca. 0,7 tons hvede eller 0,8 tons byg pr. m³ og dermed kan siloen rumme mellem 960 – 1.097 tons korn.

Esbjerg Kommune vurderer, at der er god overensstemmelse med det nødvendige behov for opbevaring af korn og siloens størrelse. Kornsiloen vurderes derfor at være erhvervsmæssig nødvendig for ejendommens drift som landbrugsejendom.

Kornsiloen ligger i tilknytning til ejendommens nuværende bebyggelsesarealer, da siloen opføres umiddelbar syd for eksisterende silo.

Der foretages ikke terrænregulering på mere end +/- 1 meter. Ansøger oplyser, at der ikke er behov for terrænregulering, da byggefeltet er fladt.

Kornsiloen er lavere end kravet på maksimalt 20 m.

Landskab

Det ansøgte er placeret i større uforstyrret landskab og værdifuldt landskabsområde og kommunen skal derfor påse, at bevaringsværdierne forbundet hermed ikke påvirkes væsentligt.

Det ansøgte omfatter en silo på 14,8 meter. Nord for siloen findes allerede eksisterende siloer af omtrent samme højde. Syd/øst for siloen opføres to nye stalde jf. miljøgodkendelse fra januar 2021. Der er desuden beplantning syd og vest for det ansøgte, ligesom der er stillet krav om beplantning mod nord/øst i miljøgodkendelsen fra 2021

Overfladen på siloen er forzinket stål, som på kort tid antager en mat grå tone, der ikke syner meget i landskabet.

Det vurderes, at siloen, primært grundet sin højde, vil være synlig i landskabet. Det vurderes dog også, at siloen ikke vil påvirke landskabet væsentligt, da der på stedet allerede findes flere andre bygningselementer, herunder andre siloer og store staldbygninger. Siloen er desuden placeret sådan, at den fremstår som en del af et sammenhængende hele, med de øvrige bygningselementer. De stedlige landskabelige værdier vurderes derfor ikke at være tilsidesat.

Samlet vurdering

Det anmeldte overholder betingelserne for anmeldelse efter § 10.